Vlaanderen Schaakt Digitaal

Summiere toernooi-kalender

25 - 26 Okt	Liga**Jeugd**Kamp Oost-Vlaanderen	Gent
25 - 26 Okt	Liga**Jeugd**Kamp West-Vlaanderen	Oostende
25 - 26 Okt	Liga**Jeugd**Kamp Limburg	Neerpelt
8 - 9 Nov	Liga**Jeugd**Kamp Antwerpen	Mechelen
8 - 9 - 10 Nov	Open Leuven	Leuven
8 - 9 - 10 Nov	Go for Grandmaster	Hofstade (Mechelen)
11 Nov	Jeugdschaaktornooi	Zottegem
23 Nov	start Persoonlijk LigaKamp Antwerpen	Oude God
23 Nov	Jeugdcriterium	Zwijnaarde

Inhoudstabel

Proefnummer 3:

Voorstellingsvermogen => pagina 2

Partij-analyse => pagina 3

Pionneneindspel => pagina 6

Nieuws KBSB - VSF => pagina 8

Maak geen fouten => pagina 9

Positionele keuzes => pagina 11

Go for Grandmaster => pagina 14

Niet te vergeten

Liga**Jeugd**kampioenschap

Mooie prijzen !!

Redactie/auteur: Jan Gooris
vlaanderen.schaakt.digitaal@gmail.com
mag het niet openbaar op het Internet geplaatst worden

Voorstellingsvermogen

Hierbij de rubriek voor het trainen van het VISUALISEREN van de zetten.
Je hebt deze visualisatie nodig bij het vooruitberekenen van tactische stellingen.
Ik raad je aan de zetten langzaam in je op te nemen zodat ze maximaal gevisualiseerd worden.
Ik geef je per diagram de gespeelde zetten en jij berekent het slot.
Ik heb geprobeerd de oefeningen in stijgende moeilijkheidsgraad te zetten.

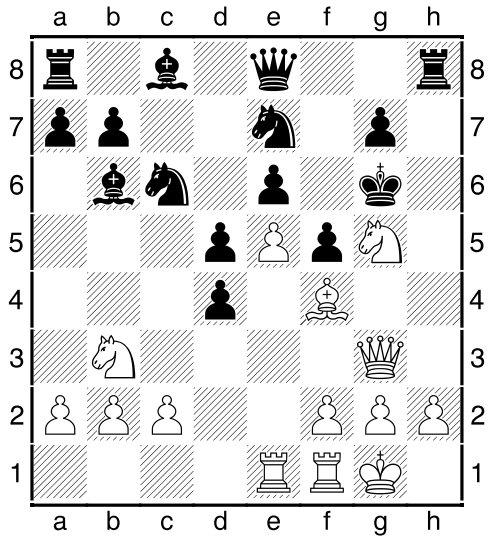

Men speelt : 15.Pxe6+ Kf7 16.Dxg7+ Kxe6 en hoe gaat het nu verder ? [1]

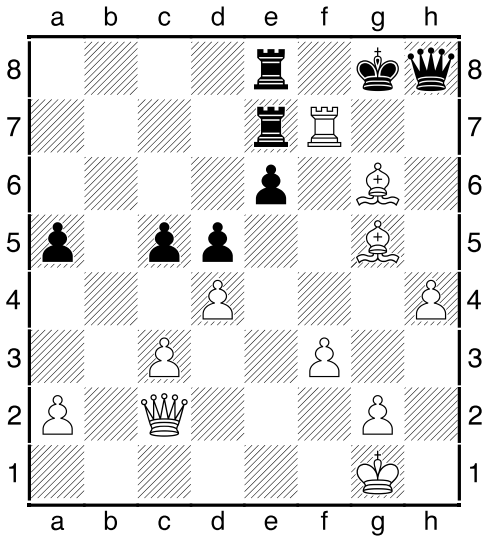

Men speelt : 1.Lh7+ KxTf7 2.Dg6+ Kf8 3.Lh6+ Tg7 en wat nu ?[3]

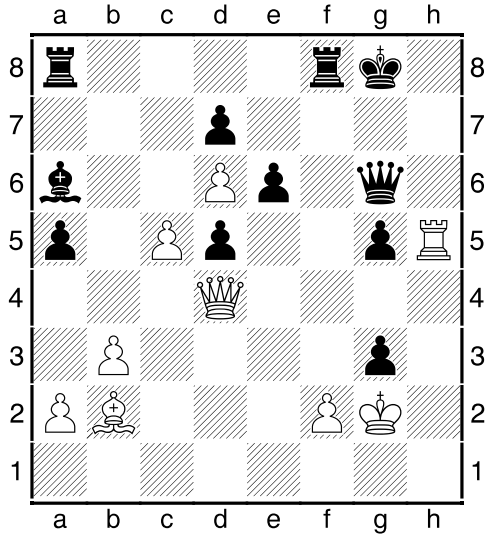

Er volgde : 31.Dh8+ Kf7 32.Th7+ Ke8 en hoe ging het verder ? [2]

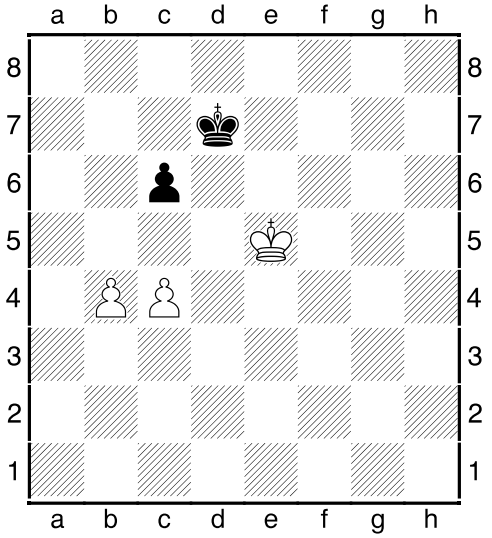

Er volgt 52.Kf6 Kd6 53.c5+ Kd5 54.Ke7 Kc4 55.Kd7 Kb5 en wat nu ? [4]

1 Wit geeft mat met 17.Df6+ Kd7 18.Dd6#

2 Na **33.Te7+** gaf zwart op (33...Kd8 34.DxTf8+ De8 35.DxDe8# volgt 1–0

3 Wit geeft mat met 4.Df6#

4 Wint wint de c-pion (en de partij) met **56.Kc7** of **56.Kd6** want zwart is in tempodwang en moet nu de verdediging van zijn c6-pion opgeven.

Partij-analyse

1.e4 d5 2.exd5 Pf6 3.Lb5+ Ld7 4.Lxd7+?! Dit bevordert de zwarte ontwikkeling. De theorie is 4.Lc4 of 4.Le2. In mijn openingsboekje "e4 opening voor de witspeler" heb ik de variant 4.Le2 aanbevolen en uitgewerkt. **4...Dxd7 5.Pc3** Misschien een kwestie van smaak en temperament, maar ik had hier 5.Pf3 gespeeld omdat pion d5 toch verloren gaat, ook als je Pc3 speelt. Door Pf3 te spelen kan je echter wel sneller rokeren met wit. **5...Pxd5 6.Pxd5?!** Dit "zuigt" de dame naar het centrum waar ze veel invloed kan uitoefenen en nog nauwelijks kan verjaagd worden omdat er al zoveel lichte stukken zijn geruild. Vandaar dat 6.Pf3 iets beter lijkt. **6...Dxd5 7.Pf3 De4+ 8.Kf1!** Een goede beslissing. Op 8.De2 volgt immers Dxc2. **8...Pc6 9.d3**

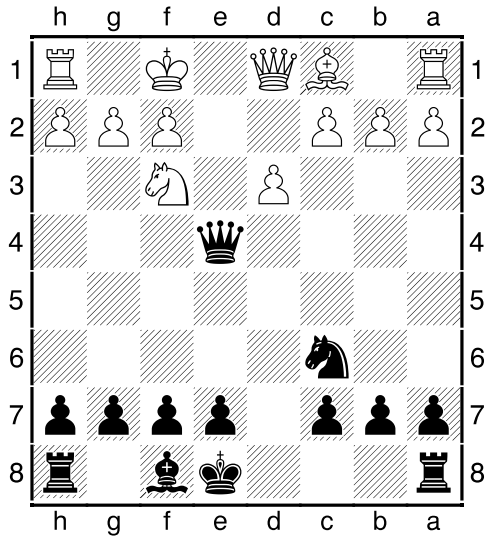

Zwart aan zet

9.... 0–0–0! Sterke zet van zwart. Hij ontwikkelt en "verdedigt" zich tegen 10.dxDe4 **10.Pg5?!** Wit zou beter een gewone ontwikkelingszet spelen en niet onnodig met een reeds ontwikkeld stuk spelen.

TIP: speel in de ontwikkelingsfase enkel met een reeds ontwikkeld stuk als er een GOEDE reden voor is.

10...Df5 11.Le3 h6 12.Df3 Dxf3 13.Pxf3 e5 14.Ke2 Pd4+ 15.Lxd4 exd4 16.a3 Ld6 17.The1 g5 18.Kf1 Oké, een goede veilige zet van wit. Ik wil hier opmerken dat het meer riskante 18.Pxd4 Lxh2 ook aanvaardbaar is voor wit. Wit wint hier namelijk een centrumpion ten nadele van een randpion wat GOED is, en dit op basis van de algemene regel dat "een centrumpion (meestal) meer waard is dan een randpion in rustige stellingen".

18...c5 19.Pe5 Thf8 Na 19...LxPe5?! 20.TxLe5 b6 21.Tae1 heeft wit de enige open lijn in bezit wat hem toch een zeker voordeel oplevert. **20.Te2 f6** Diagram

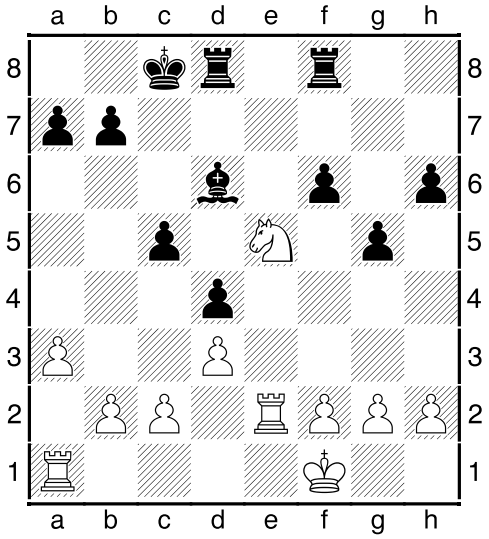

Wit aan zet aarzelt tussen Pg6 en Pc4.
Wat is je aanbeveling en waarom ?

Met 21.Pg6 neemt wit grote risico's omdat Pg6 mogelijk niet meer kan ontsnappen uit de zwarte "pionnengevangenis". Vandaar dat wit veel veiliger 21.Pc4 zou spelen aangezien 21...Lxh2? een blunder is wegens 22.g3! en Lh2 gaat verloren.

21.Pg6? erg twijfelachtig omdat het paard daar nu gevangen zit. **Tg8?!** Zwart laat hier een mooie kans liggen om Pg6 gevangen te houden. Met 21...Tfe8! kan Pg6 niet ontsnappen en zou het een groot zorgenkindje kunnen worden voor wit.

22.Pe7+ Lxe7 23.Txe7 Tde8 Hier is 23...Td7! 24.Tae1 Kd8! iets sterker omdat zwart zo de witte toren op de 7e rij kan verdrijven. **24.Tae1!** Goed. Wit wil een toren op de 7e rij behouden. **24...Td8 25.T1e6!** Goed. Wit heeft zijn beide torens ACTIEF opgesteld en is nu toch wel in het voordeel geraakt. **25...Tgf8 26.Th7 Tde8 27.Tee7?!** Met 27.TxTe8+ TxTe8 28.Txh6 kan wit een pion winnen en

aangezien zwart niet kan binnendringen op de 2e rij (gezien Kf1) is wit dan in het voordeel.

27...Txe7 28.Txe7 h5 Diagram

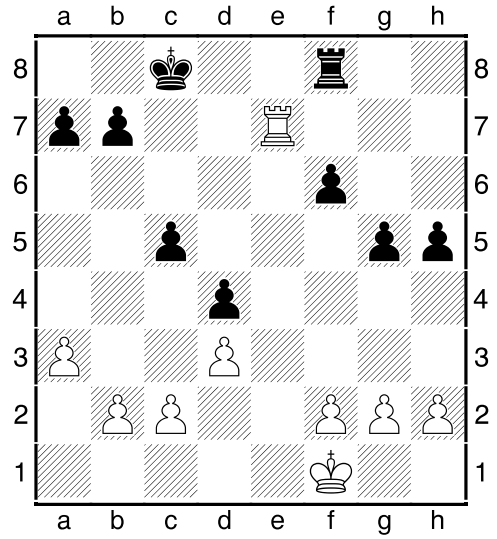

Wit aan zet.
Evalueer de stelling. Wat is het witte plan ?

Evaluatie: materiaal gezien staat alles gelijk en is er nergens een pionnenmeerderheid. Dit impliceert dat het zeer moeilijk zal zijn om een beslissende vrijpion te maken.
De zwarte pionnenstructuur is wel meer kwetsbaar dan de witte vanwege Te7 die voorlopig zowel Kc8 en Tf8 "verlamt" vanwege respectievelijk de bedreiging van pion b7 en pion f6. Indien wit hier voordeel wil uit slaan moet hij ACTIEF worden daar waar hij sterker staat.
Witte plan : aangezien Kf1 op de K-vleugel staat en Kc8 moeilijk weg kan van de D-vleugel blijkt dat wit bij voorkeur op de K-vleugel ACTIEF moet worden.Vandaar dat ik hier met wit meer zou uitpakken met:- 29.h4!? (gxh4 30.Th7! en zwart doet pionwinst want hij verovert beide h-pionnen)- ofwel 29.Ke2 (dreigt via f3 en e4 naar f5 te gaan) g4 (verhindert Kf3) 30.f3!? en de zwarte opgerukte pionnen komen in de problemen omdat Te7 en Ke2 ze kunnen belagen en Kc8 ze niet kan komen verdedigen.

29.b4?! Wit zoekt ten onrechte spel op de D-vleugel waar dit beter op de K-vleugel zou gezocht worden omdat wit sterker staat op de K-vleugel
29...cxb4 30.axb4 Td8 31.Te6 Tf8 32.Td6 Kc7 33.Txd4 Te8 34.Td5 Te6 Diagram

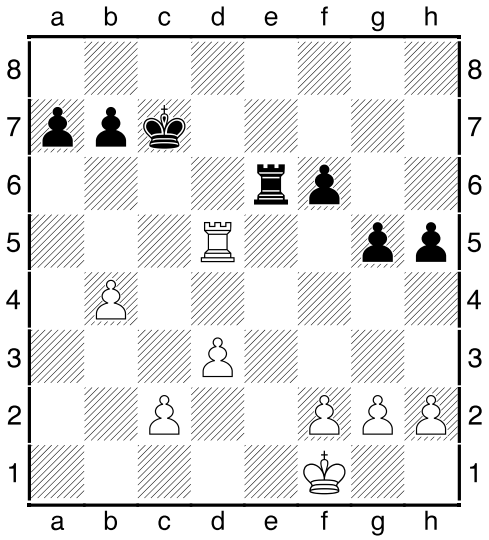

Waar moet wit het spel maken ?

Weer moet wit bij voorkeur het spel maken daar waar hij sterker staat. Aangezien de witte koning op de K-vleugel staat en niet makkelijk naar de D-vleugel kan wegens Te6 staat wit dus het sterkst op de K-vleugel.

35.c4?! Wit heeft met 29.b4?! en nu 35.c4?! zijn pionnen op de D-vleugel opgespeeld teneinde daar voor "actie" te kunnen zorgen. In het MIDDENSPEL had dit de perfecte strategie geweest omdat wit zo zijn Konings-stelling veilig kan houden en de zwarte koning kan belagen. In het EINDSPEL is de veiligheid van de eigen Koningsstelling echter veel minder belangrijk. Het is daarentegen heel belangrijk dat de eigen Koning ACTIEF kan worden en betrokken wordt in de "gevechten". Vandaar dat wit de "gevechten" beter zou plannen op de K-vleugel (i.p.v. de D-vleugel) zodat de eigen Koning daar kan in betrokken worden

35...Td6?! In dit toren-eindspel heeft zwart een pion minder, maar zolang de torens op het bord blijven behoudt zwart een behoorlijk grote remise-marge.Vandaar dat zwart enkel zelf de torenruil mag aanbieden indien hij daarvoor genoodzaakt wordt, of indien hij een "winst" ziet. **36.Txd6 Kxd6 37.g3?!** Niet echt logisch. In het EINDSPEL moet de KONING snel ACTIEF gezet worden. Meestal betekent dit CENTRALISEREN van de Koning. Dus was hier 37.Ke2 de meest normale zet omdat er geen andere belangrijke zetten zijn. De "gewone" pionzetten kunnen immers wachten.

37...b6 Diagram

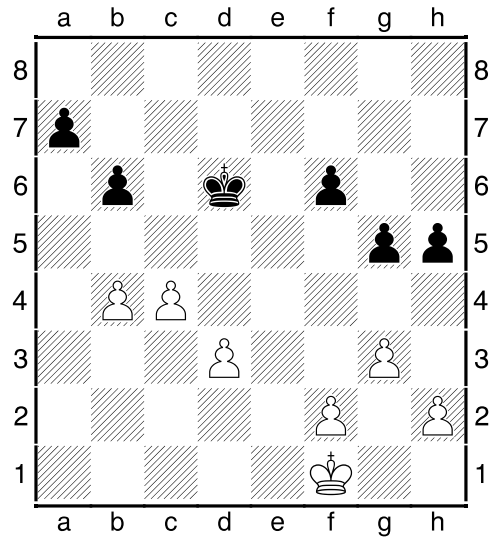

Wat is het zwarte plan ?
en kan wit dit dwarsbomen ?

Zwart heeft het plan om een vrijpion te forceren op de a-lijn. Nu hij 37...b6 speelde dreigt hij nu 38...a5.
Wit kan dit plan dwarsbomen met 38.b5! zodat er na 38...a5 gewoon 39.bxa6 e.p. volgt.
Na 38.b5! kan zwart wel 38...Kc5 spelen, doch pion c4 (en d3) zijn voldoende goed beveiligd. Mocht c4 niet verdedigd staan dan was b5? dus een slechte zet. Winst of verlies, het ligt soms in een klein hoekje....

38.Ke2?! Principieel een goede zet want centralisatie van de Koning, maar zwart wil een vrijpion op de a-lijn behalen en wit kon dit plan dus maar beter dwarsbomen met 38.b5!!
38...a5 Diagram

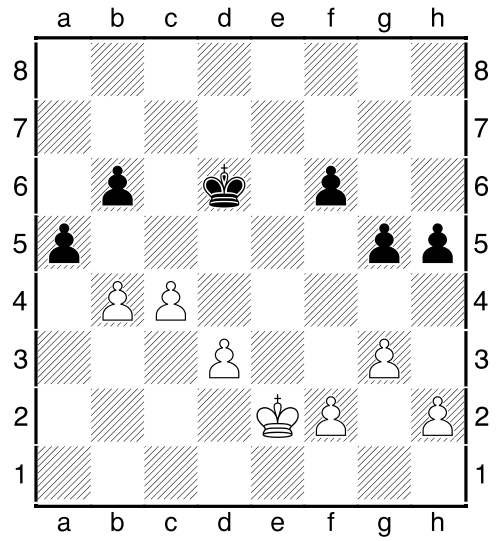

Wit aan zet

39.c5+?! Met 39.bxa5! bxa5 40.Kd2 is de witte koning in het vierkant van pion a5[5] en heeft wit met zijn 2 verbonden vrijpionnen gewonnen spel. Inderdaad, Ke6 moet immers in de buurt blijven van de beide vrijpionnen en kan dus niet pion a5 blijven verdedigen.
39...Kc6 40.cxb6 axb4 41.b7 Kxb7 Diagram

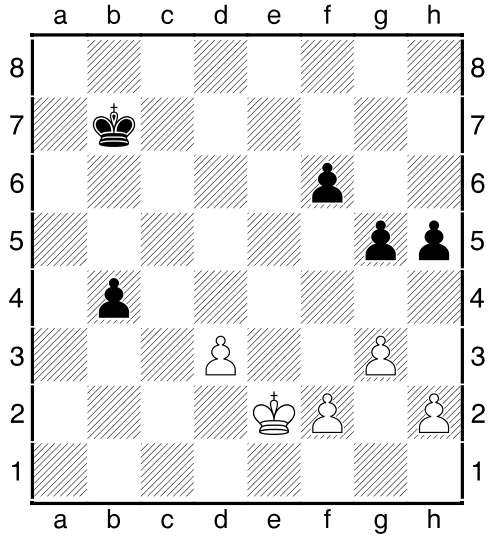

Wie heeft de beste kansen in dit eindspel en hoe wordt het gespeeld ?

De beste kansen zijn voor de partij die de verst verwijderde vrijpion heeft.
Hier is het zwart die de verst verwijderde vrijpion heeft in de persoon van de b-pion. Zwart zal die verre b-pion gebuiken als lokaas voor de witte koning. Om die b-pion te stoppen moet de witte koning nu immers uitwijken naar de b-lijn waarna de zwarte koning probleemloos in de K-vleugel kan binnendringen en daar de witte pionnen slaan.

42.Kd2 Kc6 43.Kc2 Kc5 44.h3 Kd4 45.h4 g4 46.Kb3 Kxd3

Nu de witte koning is "weggelokt" naar de b-lijn, is de weg naar de witte K-vleugel open.

47.Kxb4 Ke2 48.Kc3 Kxf2 49.Kd3 Kxg3 en **0-1**

---

5 In het volgend artikel lees je hoe dit vierkant gevormd wordt

Pionneneindspel

Als vervolg op de hiervoor geanalyseerde partij enkele oefeningen.

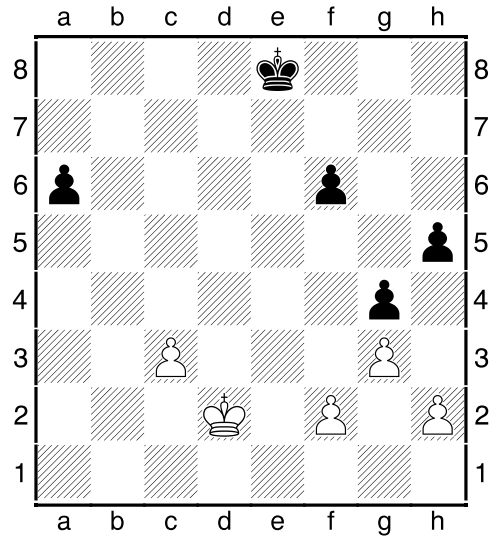

Maak een analyse van de stelling en beoordeel vervolgens de stelling met
a. Wit aan zet b. Zwart aan zet.

Dit is een pionneneindspel met gelijke pionnen maar zwart heeft een "verre" vrijpion op de a-lijn en wit eentje op de "minder verre" c-lijn. Bovendien heeft zwart een tempo beschikbaar met zijn f6 pion die hij ten gepaste tijde steeds naar f5 kan spelen. Deze tempo-zet zal hij achter de hand houden om te gebruiken om wit in tempo-dwang te brengen.

Conclusie: wie er ook aan zet is (wit of zwart), het is duidelijk dat zwart dit eindspel zal winnen.

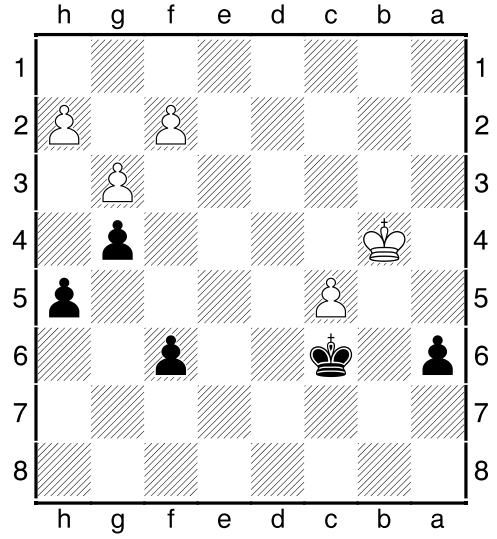

Zwart aan zet. Wat is je prognose ?

Zonder diepe berekeningen kan je stellen dat zwart de beste winstkansen heeft omdat hij de verste vrijpion (a6) heeft.
Zwart wint effectief met:

- **1...Kd5** 2.Ka5 Kxc5 3.Kxa6 Kd4 en de witte pionnen gaan verloren.
- of ook **1...a5+** 2.Kxa5 (Kc4 a4) Kxc5 3.Ka4 Kd4 en de witte pionnen gaan verloren

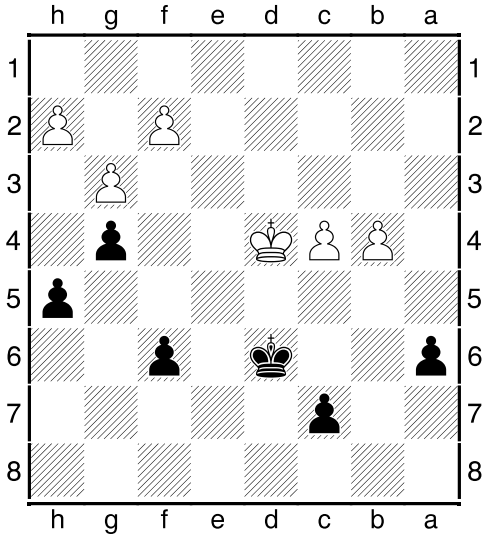

Zwart aan zet krijgt de beste kansen met .....

Met **1...c5+!** bereikt zwart het betere eindspel. Inderdaad, na 2.bxc5+ Kc6 heeft zwart wel (voorlopig) een pion minder maar wel een heel sterke vrijpion op de a-lijn. Dit is de verst verwijderde vrijpion en nu zal de witte koning naar de a-lijn moeten om hem af te stoppen en kan Kc6 de c-pionnen opruimen en is hij ook eerst op de K-vleugel om pionnen te slaan.

Niet te vergeten

Liga**Jeugd**kampioenschap

Mooie prijzen !!

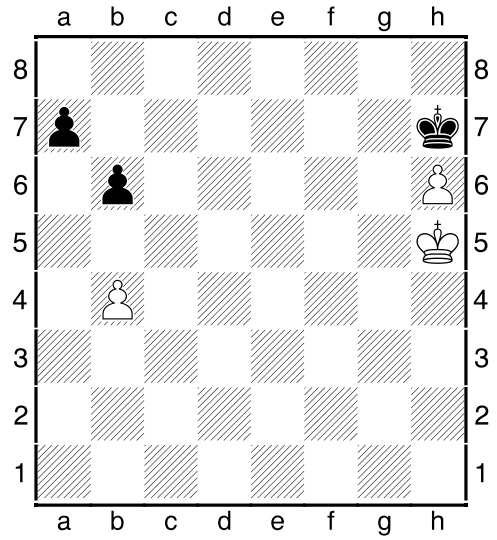

Zwart aan zet wint. Hoe ?
Wit aan zet wint. Hoe ?

Het is duidelijk dat **zwart aan zet** wint met **1...a5** 2.bxa5 bxa5 3.Kg5 a4 en de witte koning geraakt niet in het vierkant van de a-pion zodat hij de promotie niet kan verhinderen. Ter herinnering "**het vierkant**" maak je door een diagonaal vanaf de vrijpion te trekken tot op de 1e rij.

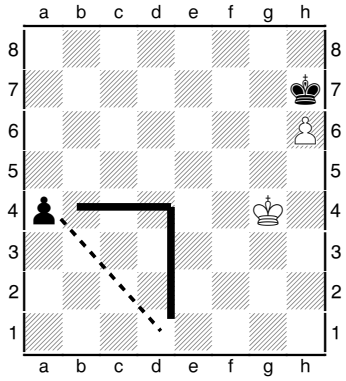

Indien **wit aan zet** is, moet hij dit zwarte plan verhinderen en hij doet dit met **1.b5!** en wit wint na bijvoorbeeld 1...Kh8 2.Kg6 Kg8 3.h7+ Kh8 4.Kh6 en nu moet zwart spelen en dus kan hij niets anders dan 4...a5 spelen, doch dan volgt 5.bxa6 e;p. en hij promoveert op a8.

Ik merk op dat 1.Kg5? met het idee nog tijdig in het vierkant te geraken van de a-pion verliest om na 1...a5 2.Kf4 (een sluwe poging) a4! (axb4? en 3.Ke3 en wit stopt de vrijpion) en wit kan de vrijpion niet stoppen want hij kan niet meer in het vierkant geraken.

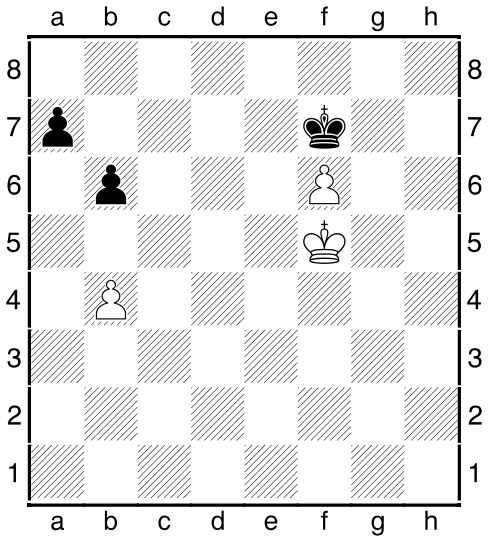

Wit aan zet. Winst - remise of verlies ?
Zwart aan zet. Winst - remise of verlies ?

Indien **wit aan zet** is speelt hij **1.b5!** en hij **wint** (bijvoorbeeld 1...Kf8 2.Ke6 Ke8 3.f7+ Kf8 4.Kf6 en zwart moet spelen en dus moet hij na 4...a5 5.bxa6 e.p. de promotie toelaten. Indien **zwart aan zet** is kan hij **remise** halen met **1...a5!** 2.bxa5 bxa5 3.Ke4 en de witte koning is net in het vierkant van de a-pion.

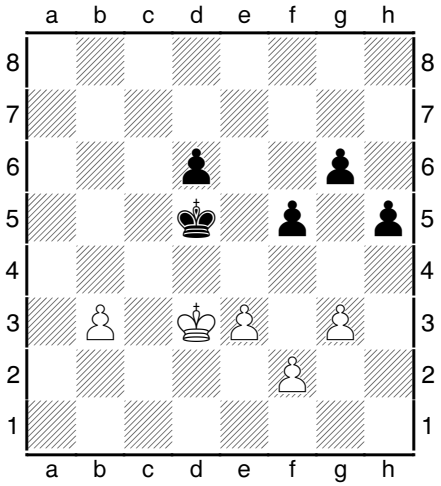

Wit aan zet. Winst - remise of verlies ?
Zwart aan zet. Winst - remise of verlies ?

Wit heeft de verste vrijpion (b3) maar zwart kan mogelijk een vrijpion op de h-lijn maken. Met **wit aan zet** is daarom **1.f4!** een goede keuze wat wit misschien een winstkans geeft. Met **zwart aan zet** speel ik snel **1...g5!** om met 2...h4 een gevaarlijke vrijpion te forceren die zwart goede tegenkansen geeft.
Conclusie: er is geen duidelijke winstvariant maar je kiest dan voor de beste kansen.

Algemene Vergadering KBSB 20 september in Woluwe.

Een kort verslagje door Eddy De Gendt, Ondervoorzitter VSF

Zeer weinig clubs voelen zich nog geroepen om aanwezig te zijn, de laatste BAV (2 augustus jl.) heeft zijn sporen nagelaten.

Het boekjaar KBSB wordt afgesloten met een tekort van zo'n 7.000€. De clubs hebben de neiging zowat een houding aan te nemen van "trek nu maar uw plan": géén verhoging van het lidgeld van 11 naar 15€. Maar het dient gezegd: dergelijke verhoging dient uiteraard behoorlijk te worden gemotiveerd en de clubs stellen zich –met recht- de vraag wat zij als trouw lid in de plaats krijgen; de democratie heeft dus gesproken, er is een debat geweest, in het tegenovergestelde geval zou het om een machtsvertoon gaan van de voorstellers, doch het laatste woord is steeds aan de AV.

Er werd voor de Nationale Interclub een nieuw speeltempo gestemd (Zie KBSB-mededeling).

Günter Delhaes, enige kandidaat, wordt herverkozen als voorzitter, terwijl
Bernard Malfiet en Marc Clevers herverkozen zijn als bestuurder.
Bart Van Tichelen en Geert Bailleul zijn de nieuwe bestuurders.
De AV kende het erelidmaatschap toe aan Chris Ghysels en Dirk De Ridder.
Proficiat aan allen !

KBSB-Mededeling

Verantwoordelijke Nationale Toernooien (VNT) ivm Nationale Interclub 2015-2016

Op de AV van 04/10/2015 is besloten om vanaf het seizoen 2015-2016 het speeltempo voor de NIC te veranderen naar 1u30 voor 40 zetten gevolgd door 30 minuten voor de rest van de partij met een toevoeging van 30 secondes per zet vanaf zet 1.
Concreet wil dit zeggen dat elke thuisclub over voldoende elektronische klokken dient te beschikken tegen het begin van volgend interclubseizoen.
Dit betekent ook dat een partij die bijvoorbeeld 60 zetten duurt, dan gereduceerd is naar maximum 5 u spel waar dit vandaag nog 6u spel kan zijn. Verder blijft alles zoals het is.
De VNT zal binnenkort informatie verspreiden, maar de clubs kunnen altijd bij hem terecht (liefst per e-mail) voor meer informatie.

Luc Cornet luc.cornet@frbe-kbsb.be
Verantwoordelijke Nationale Toernooien

Algemene Vergadering VSF 18 oktober te Mechelen

Nu zaterdag heeft VSF haar jaarlijkse AV met haar leden, de Liga's die in totaal (op 13 Okt 2014) **2.731** schakers vertegenwoordigen .

Op de agenda staan o.a.
- Jaarverslag per bestuurder
- Verkiezing nieuwe bestuurders
- het project "Vlaanderen Schaakt Digitaal"
- het IT-project : stand van zaken
- Wijziging VSF-Jeugdreglement
- lidgeld 2014/2015: het voorstel van het VSF-bestuur is 4 €, zoals reeds eerder in de BAV van 01.02.2014 met de Liga's bepaald (het lidgeld KBSB is reeds vastgesteld op 11 €)

We kijken uit naar de beslissingen AV VSF en houden je op de hoogte.

Maak geen fouten

Geef een quotering "goed" - "aanvaardbaar" of "fataal" per voorgestelde zet.

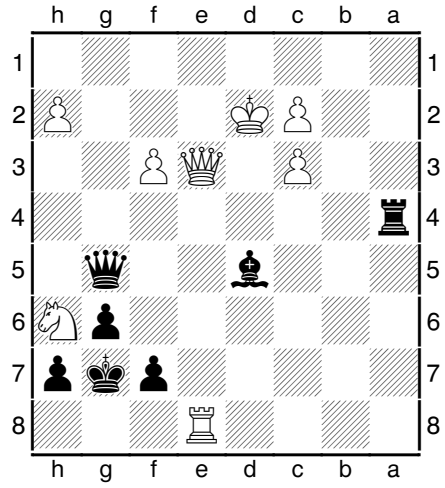

Opgave 1: Zwart kiest uit
1...-DxDe3+ 1....-DxPh6 1....-KxPh6

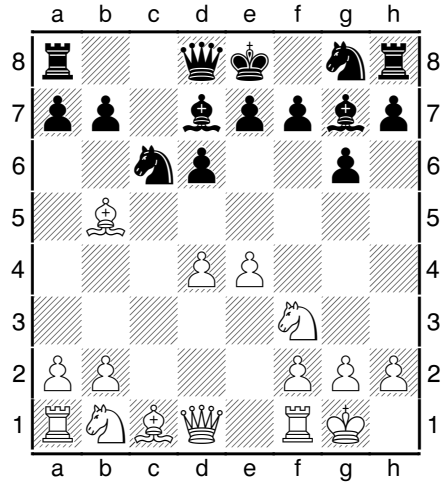

Opgave 2: Wit kiest uit
1.Pc3 1.e5 1.Le3

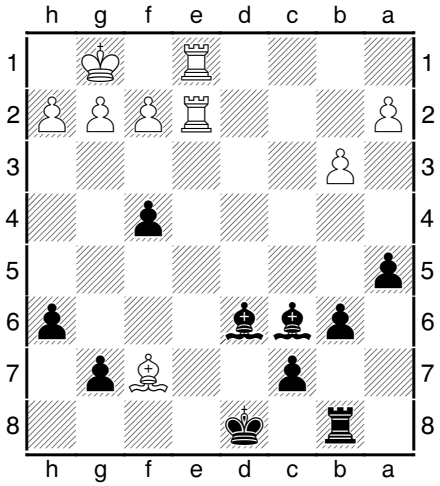

Opgave 3: Zwart kiest uit
1...-Lb4 1...-Ta8 1....-Kc8

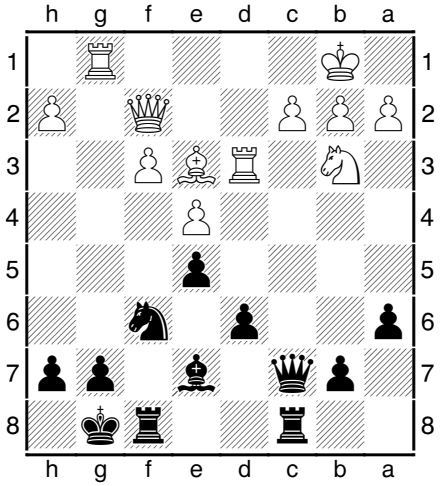

Opgave 4: Zwart kiest uit
1...-Pxe4 1...-Ph5 1...-b5

Actualiteit: FIDE Grand Prix Baku van 01 tot 14 oktober 2014
Zoals gebruikelijk een toptoernooi met 12 super grootmeesters van elk boven de 2700 Elo.
Het werd een spannende race waar uiteindelijk (bompa) **Gelfand** (°1968 !!) en **Caruana** 6,5 op 11 scoorden, net voor Karjakin, Grischuk, Nakamura en Tomashevsky, allen met 6 op 11.

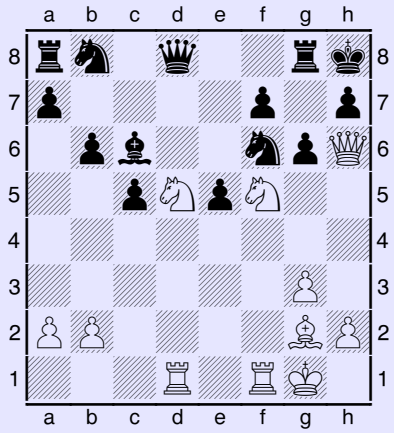

Stelling uit
Gelfand - Andreikin
Wit aan zet

Wit wint met **23.PxPf6** en opgave want op 23...DxPf6 volgt 24.Pd6! en dameverlies of stikmat via Pxf7.

Oplossing:

Opgave 1:

1...-DxDe3+ is een logische zet omdat zwart nadien KxPh6 kan spelen en dus materiaal voor komt. Als je materiaal voor komt doe je er voordeel aan van zoveel mogelijk stukken te ruilen (als je er ten minste geen nadeel doet met die ruil). GOEDE zet.

1...-DxPh6 is een klassieke fout. Met 2.Tg8+! (magneet) -KxTg8 3.DxDh6 heeft zwart materiaal gewonnen. FATAAL dus.

1...-KxPh6 is ook FATAAL maar minder vanzelfsprekend. Er volgt dan 2.DxDg5+ - KxDg5 3.Te5+ en zwart verliest Ld5 omdat die ongedekt staat.

Opgave 2:

1.Pc3 een GOEDE ontwikkelingszet die bovendien een ongedekt stuk (Lb5) dekt.

1.e5 is FATAAL vanwege 1....Pxe5! en zwart wint een pion in alle varianten omdat Lb5 ongedekt staat (2.LxLd7+ - PxLd7)

1.Le3 een ontwikkelingszet die echter meer risico bevat dan 1.Pc3 omdat niet enkel Lb5 ongedekt blijft staan maar nu ook pion b2 zwak is. Zwart kan er echter geen gebruik van maken. AANVAARDBARE zet.

Opgave 3:

1...-Lb4 is FATAAL vanwege 2.Te8+! - LxTe8 (Kd7 2.Td1+ en 3.TxTb8) 3.TxLe8+ en 4.TxTb8 met stukwinst

1...-Ta8 is eveneens FATAAL vanwege 2.Te8+! - LxTe8 3.TxLe8+ en 4.TxTa8 stukwinst

1...-Kc8 is GOED want dit ontkracht het Te8+ manoeuvre

Opgave 4:

1...-Pxe4 lijkt sterk want 2.fxPe4 kan niet wegens dameverlies, maar is FATAAL omdat er een tussenzet volgt met 2.Dg2! (dreigt mat) en nu kan er wel 3.fxPe4 volgen.

1...-Ph5 is goed alhoewel hij een stuk ongedekt zet. Het idee is van ooit Pf4 te spelen.

1...-b5 is een goede thematische zet. Zwart probeert immers de witte koning te bestoken en dus moet de damevleugel open gegooid worden.

Aankondiging: **Wereldkampioenschap voor seniorenteams**

Van **24 februari tot 4 maart 2015** vindt in Dresden het Wereldkampioenschap voor seniorenteams plaats; zie http://www.schachfestival.de/.
Dit is strikt genomen geen landentoernooi, want elk land kan in elke leeftijdscategorie meerdere teams afvaardigen, zolang de deelnemers "senior" zijn, en (in ons geval) lid van de KBSB.

Dit WK wordt betwist in 2 categorieën: **50+ en 65+**, wat betekent dat de deelnemers uiterlijk op 31 december 2015 deze leeftijd moeten hebben bereikt. In de categorie 50+ mogen uiteraard ook 65-plussers deelnemen. Teams kunnen bestaan uit 4 of 5 spelers.

meer info en contactpersoon = Jan Rooze
jan.rooze@gmail.com

Positionele keuzes

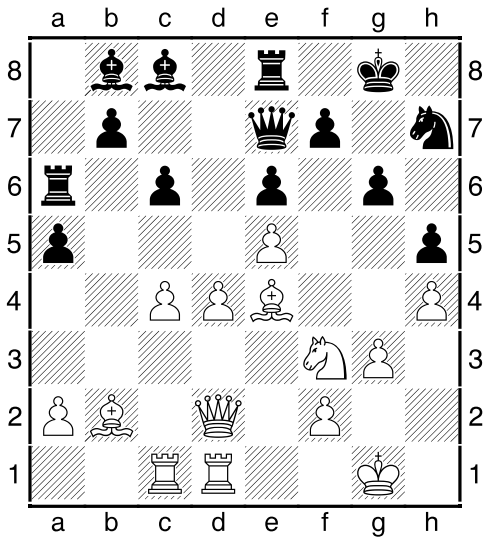

In deze stelling speelt wit **1.Dd3**.
Deze zet heeft **3 functies**. Zie je ze ?

Ten eerste dreigt deze zet een eventueel Lxg6 waardoor wit 3 pionnen kan winnen voor zijn loper. Op dit ogenblik is dit nog niet echt zinvol, maar het is verstandig om enkele opties in petto te hebben zodat de verdediger het moeilijk heeft.
Ten tweede verhindert het een eventueel b5 van zwart , en
ten derde laat het toe van La3 te spelen waarna wit zijn controle over het schaakbord verhoogt.

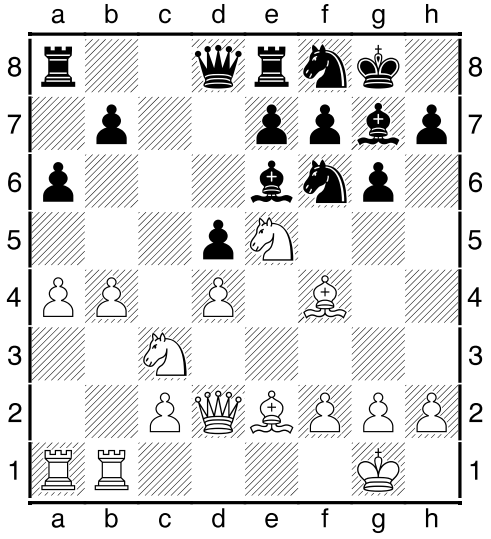

Wit aan zet.
Geef een korte beoordeling van de stelling.
Waar wil wit aanvallen ?
en hoe doe je dit het best ?

De stelling is materiaal nog in evenwicht, maar wit heeft veel ruimtevoordeel. Indien je ruimtevoordeel hebt, probeer je onnodige stukkenruil te vermijden omdat dit de tegenstander dan enkel ten goede komt.
De witte stukken staan ook geconcentreerd op de damevleugel waar die van zwart meer op de koningsvleugel staan.
Aangezien je moet aanvallen waar je sterker bent, wil wit dus aanvallen op de dame-vleugel.
Om de aanval op te starten is het goed dat er bijkomende lijnen worden geopend. Het idee is dus de a-of b lijn te openen.
Indien wit nu 1.b5 speelt kan zwart eventueel met 1...a5!? de stelling gesloten houden.
Vandaar dat wit hier eerst **1.a5!?** speelde om dan nadien met 2.b5 de damevleugel te kunnen openen.

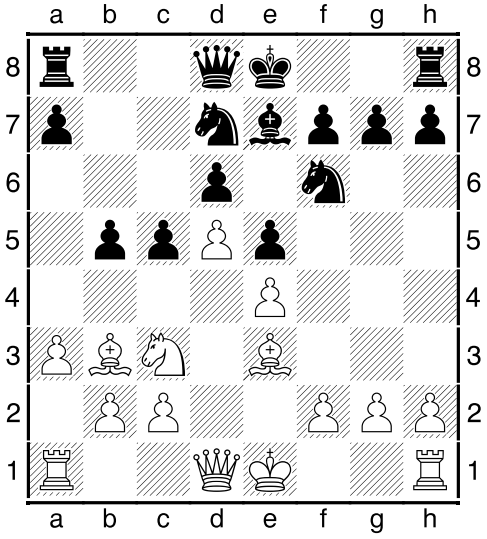

Wit aan zet
Zwart dreigt b4 te spelen en dan gaat pion e4 verloren omdat Pc3 moet wijken.
Wit aan zet aarzelt dus tussen 1.Pxb5 en 1.f3.
Verkies je 1.Pxb5-Pxe4 2.c4 of 1.f3 ?

Als wit **1.f3** speelt verdedigt hij een centrumpion en verzwakt hij nauwelijks zijn koningsvleugel omdat er nog steeds een pion op h2 staat. (met een pion op h3 zouden alle zwarte velden rond de (toekomstige) koningsstelling verzwakt zijn, maar met een pion op h2 is dit niet het geval)
Met **1.Pxb5** - Pxe4 ruilt wit zijn e4-centrumpion voor de zwarte b-pion.

Positioneel is dit geen goede zaak omdat (op uitzondering van het verre eindspel) **een centrumpion meer waarde heeft dan een b-pion.** Bovendien staat de half-open b-lijn nu beschikbaar voor zwart.
Conclusie: positioneel is **1.f3** verstandiger.

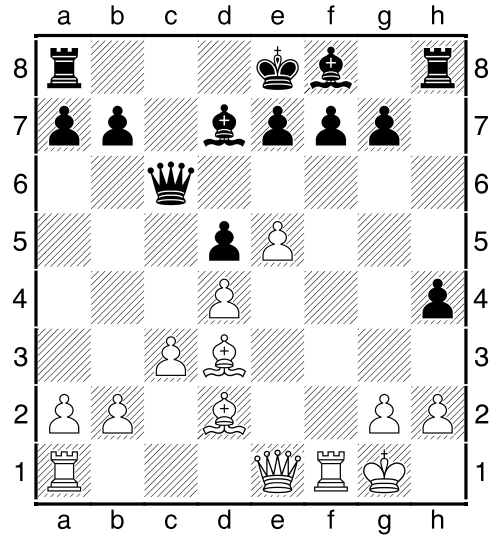

Zwart heeft zopas 1...h4 gespeeld.
Welk is het standaard antwoord dat wit hierop speelt ? Dit standaard antwoord is goed in 90% van de gevallen.

De beste positionele zet hierop voor wit is **2.h3!**. Dit lijkt een (kleine) verzwakking, maar ze is minder erg dan wanneer zwart zelf 2....h3 zou kunnen spelen waarop dan waarschijnlijk 3.g3 zou moeten gespeeld worden.
TE ONTHOUDEN: als je geen reden ziet waarom h3 slecht zou zijn, dan speel je het zodat de tegenstander geen pion op h3 kan krijgen.

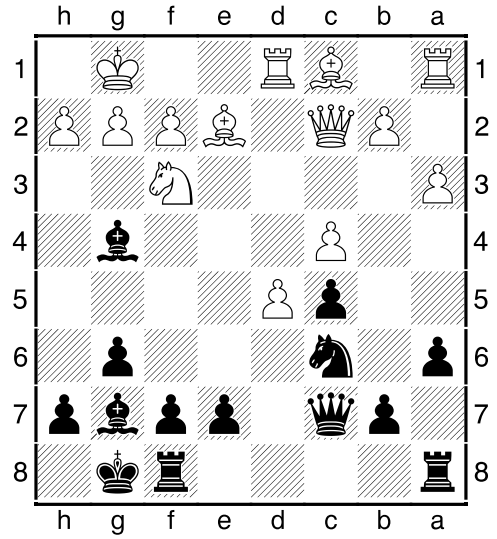

Zwart aan zet.

Doordat de witte pionnen ver naar voor gespeeld zijn, is de ruimte in het centrum door hen niet meer te controleren.
Zwart wil daarom graag Pc6 op d4 krijgen zodat de waarde van dit stuk sterk verhoogt..
Als het er echter onmiddellijk wordt naar toe gespeeld is dit zuiver stukverlies omdat na 1...Pd4?? 2.PxPd4 - LxPd4 (LxLe2 3.PxLe2) 3.LxLg4 volgt.
Het moet dus anders, en net zoals in combinaties waar je soms de zetten moet omdraaien om succes te hebben is het hier ook zo. Zwart gaat eerst de verdediger van veld d4 uitschakelen en pas daarna post vatten op d4 met zijn paard zodat hij daar een sterke voorpost kan behouden. Vandaar **1....LxLf3! 2.LxLf3 - Pd4** en zwart staat iets beter omdat hij een SUPERpaard op d4 heeft.

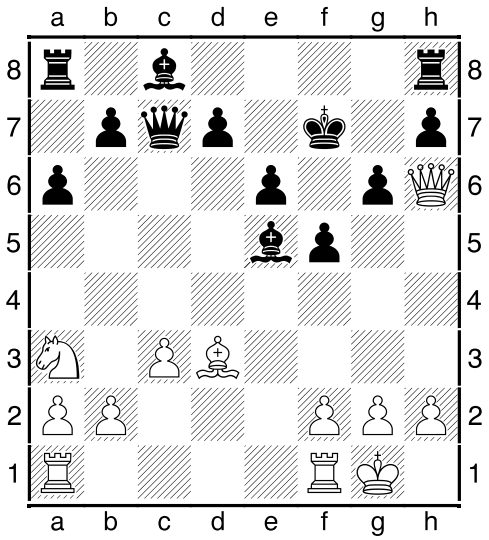

Wit aan zet aarzelt tussen 1.f4 of 1.Pc4 of 1.h3
Wat is aanbeveling en waarom ?

Een interessant positioneel begrip is dit van "**het slechtste stuk**". Dit bestaat er in van te onderzoeken welk je slechtste stuk is, en na te gaan of je die positie niet kan verbeteren.
In deze stelling is dit bij wit mogelijk Ta1 of Pa3 die daar een beetje afzijdig staan.
Aangezien de pionzetten 1.f4 of 1.h3 weinig betekenis of noodzaak hebben, moet de voorkeur gaan naar **1.Pc4**. Het paard staat hier actiever (valt o.a. de sterke Le5 aan) en kan eventueel via d2 naar f3 gespeeld worden.
Overigens heeft **1.f4?** tactische bezwaren wegens 1....Lg7 2.Dh3 Db6+ en 3....Dxb2 of 1...Lxc3 2.bxc3 Dc5+ en 4.DxPa3.

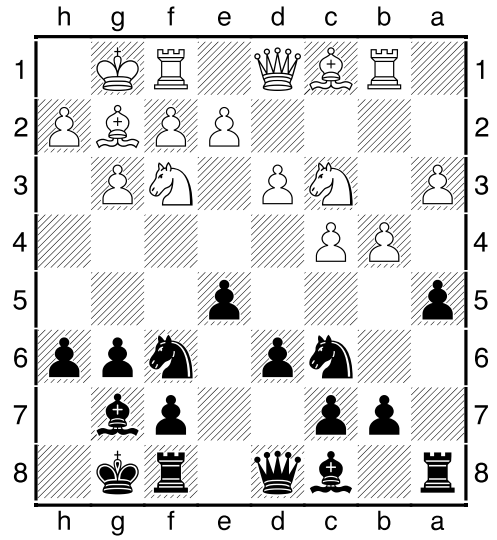

Zwart aan zet stelt zich de vraag of hij nu beter 1....axb4 speelt of misschien beter wit de kans geeft om 2.bxa5 te spelen ?

Door **1....-axb4** te slaan opent zwart de a-lijn voor zijn toren die dan plots een open-lijn ter beschikking krijgt. Een GOEDE zaak dus.
Door niet te slaan en bijvoorbeeld 1....Te8 te spelen geeft zwart de kans aan wit om de b-lijn te openen met 2.bxa5. Deze ruilzet **2.bxa5?!** met als doel de b-lijn half te openen is echter een MINDER goede zet omdat na 2....-Txa5 de a3-pion een blijvende zwakte wordt, terwijl pion b7 een minder geïsoleerde zwakte is. Het zou dus positioneel fout zijn van wit om 2.bxa5 te spelen. Wit doet er daarom beter aan van bijvoorbeeld **2.b5** te spelen zodat zwart geen aanval kan opzetten op pion a3.

Conclusie: De beste zet is **1....-axb4** omdat hij zorgt voor een actieve torenlijn.
Indien zwart niet slaat gokt hij op een positioneel foutje van wit (2.bxa5?! i.p.v. 2.b5!?)

De Nationale Interclubs (NIC)

De Interclub is dit jaar gestart .... auf einen schönen Sonntag .... maar niet voor iedereen.

Sonntag,Hans-Hubert (2372) - Rodriguez Martin,Emilio (2207)

Rochade - Temse EUPEN (1.3), 28.09.2014
1.d4 Pf6 2.Pf3 e6 3.e3 d5 4.c4 Lb4+ 5.Pc3 0–0 6.Ld3 c5 7.0–0 a6 8.a3 cxd4 9.exd4 dxc4 10.Lxc4 Le7 11.Te1 b5 12.La2 Lb7 13.Lg5 Pd5 Diagram

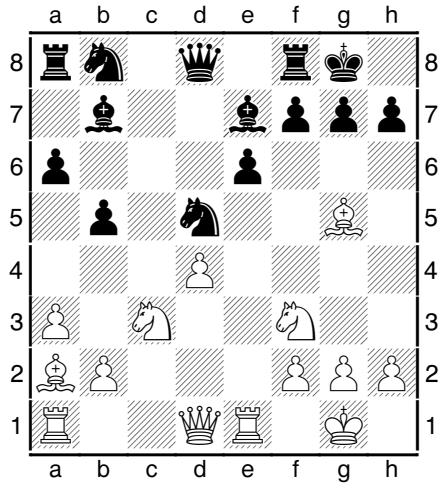

Wit aan zet

14.Lxd5! en opgave want 14...Lxd5 15.Lxe7 Dxe7 16.Pxd5 1–0

Eliet,Nicolas (2396) - Van Kampen,Robin (2637)

CREC - Amay (1.1), 28.09.2014
1.d4 Pf6 2.Lg5 e6 3.Pd2 c5 4.e3 b6 5.Pgf3 Lb7 6.c3 Le7 7.Ld3 0–0 8.De2 Pc6 9.a3 d5 10.0–0 a6 11.Tad1 h6 12.Lh4 Pe4 13.Lxe7 Pxe7 14.Lb1 Pf6 15.Pe5 Dc7 16.f4 Tad8 17.Df3 Pe8 18.Dh3 Pd6 19.Kh1 f6? een eerste blunder **20.Dxe6+ Kh8??** een tweede blunder Diagram

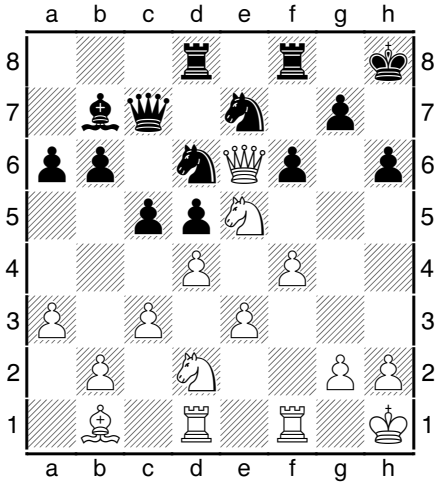

Wit aan zet

21.Dxe7! en opgave want 21...DxDe7 22.Pg6+ en 23.PxDe7 is stukverlies.

Go for Grandmaster

In het MAS te Antwerpen werd het voorbije weekend de interland Belgie-Nederland over 20 borden en 5 rondes afgewerkt. Beide teams bleken aan elkaargewaagd maar Nederland won nipt met 3-2.

Vervolgens nam Nationaal Kampioen IM Geert Van der Stricht het in een simultaan op tegen 25 beloftevolle jongeren. Resultaat: 20 gewonnen, 2 verloren en 3 remises.

Meer details : www.goforgrandmaster.be

Als afsluiter hierbij een leuke partij uit de jeugdinterland België - Nederland

Anthony Cristian Mitran (°2004) -
Jochem Schoppen
MAS Antwerpen 11.10.2014

1.d4 Pf6 2.c4 e6 3.Pc3 Lb4 4.e3 0–0 5.Pge2 d5 6.a3 Le7 7.Pf4 c6 8.Ld3 Pbd7 9.0–0

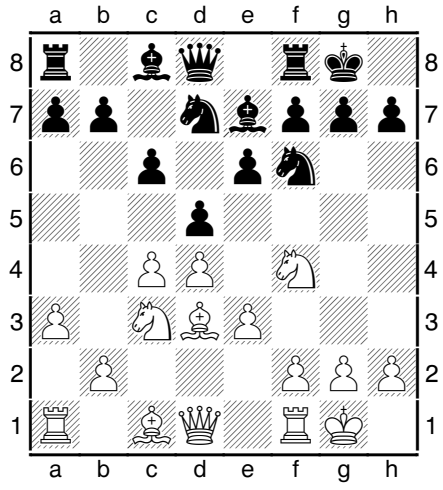

Zwart aan zet

9...e5!? Zwart offert een centrumpion voor een een actief stukkenspel. **10.dxe5 Pxe5 11.cxd5 cxd5 12.Pcxd5 Lg4 13.f3 Pxd5 14.Pxd5 Le6 15.Pxe7+ Dxe7 16.Le2 Tfd8 17.De1 Tac8 18.Dg3 f6 19.e4 Tc2 20.Te1 Dc5+** Diagram

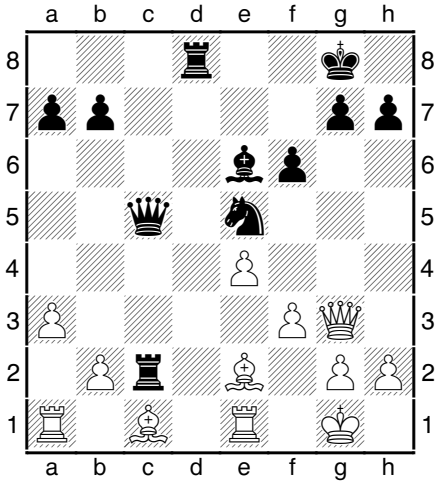

Wit aan zet.
Kies je voor 21.Df2 of voor 21.Kh1 ?

21.Kh1! [verliezend is 21.Df2? Txe2 22.Dxc5 *(*onmiddellijk verliezend is *22.Txe2?? Td1+ 23.Te1 Txe1#)* 22...Txe1+ 23.Kf2 Pd3+ 24.Kg3 Pxc5]
21...Tc8 met druk op veld c1
22.Lh6!? een interessante manier om een veld bijkomend te verdedigen. Je speelt gewoon het stuk dat erop staat weg en je hebt een bijkomende verdediging ! Wit dreigt nu ook mat op g7.
22...Tc7 Mogelijk is 22...Pg6 iets beter omdat je hierdoor Lh6 aanvalt en wit dus minder opties geeft.
23.b4 Dc3 Diagram

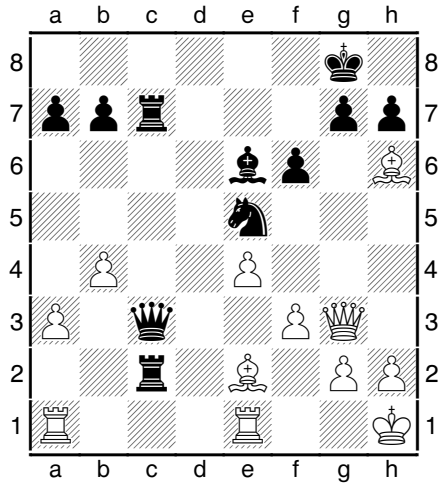

Wit aan zet

24.Tad1!? Wit activeert zijn laatste stuk en laat pion a3 voor wat hij is. Door deze torenzet dreigt wit binnen te vallen op de 8e rij.
24...g6 [Natuurlijk geen 24...Dxa3? wegens 25.Td8+ Kf7 26.Dxg7#]
25.Td8+ Kf7 26.Th8 wit is binnen gevallen en valt nu de zwakke schaapjes aan.
26...g5 27.Tf8+ Kg6? De beslissende fout. Na 27...Ke7 was de partij nog in evenwicht geweest. Diagram

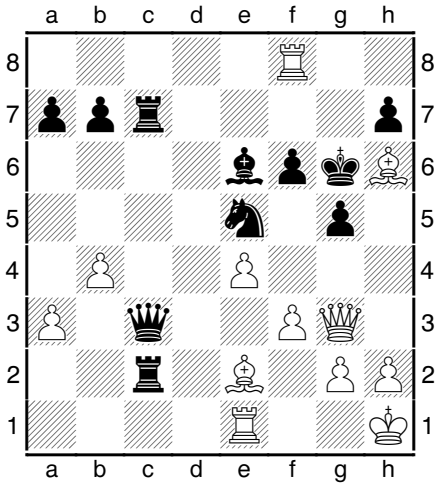

Wit aan zet.

28.Txf6+! Zeer mooi en sterk. Wit onderzoekt eerst de schaakzetten en ziet een dwingende winstvariant. **28...Kxf6 29.Dxg5+ Kf7 30.Dg7+ Ke8 31.Df8+ Kd7 32.Lb5+ Tc6 33.Td1+ Pd3 34.Lxd3 Td2** Diagram

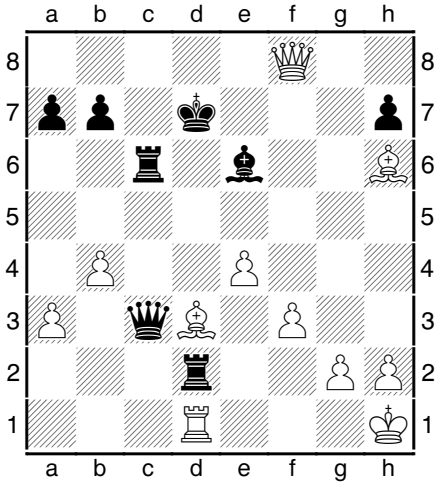

Wit aan zet

35.Txd2! veel sterker dan het bescheiden [35.Lxd2 Dxd3] **35...Dc1+ 36.Lf1+ 1–0** opgave want na 36...Kc7 volgt er 38.Dd8#